"На войне детей не бывает"

Головатенко Светлана Владимировна, учитель немецкого языка

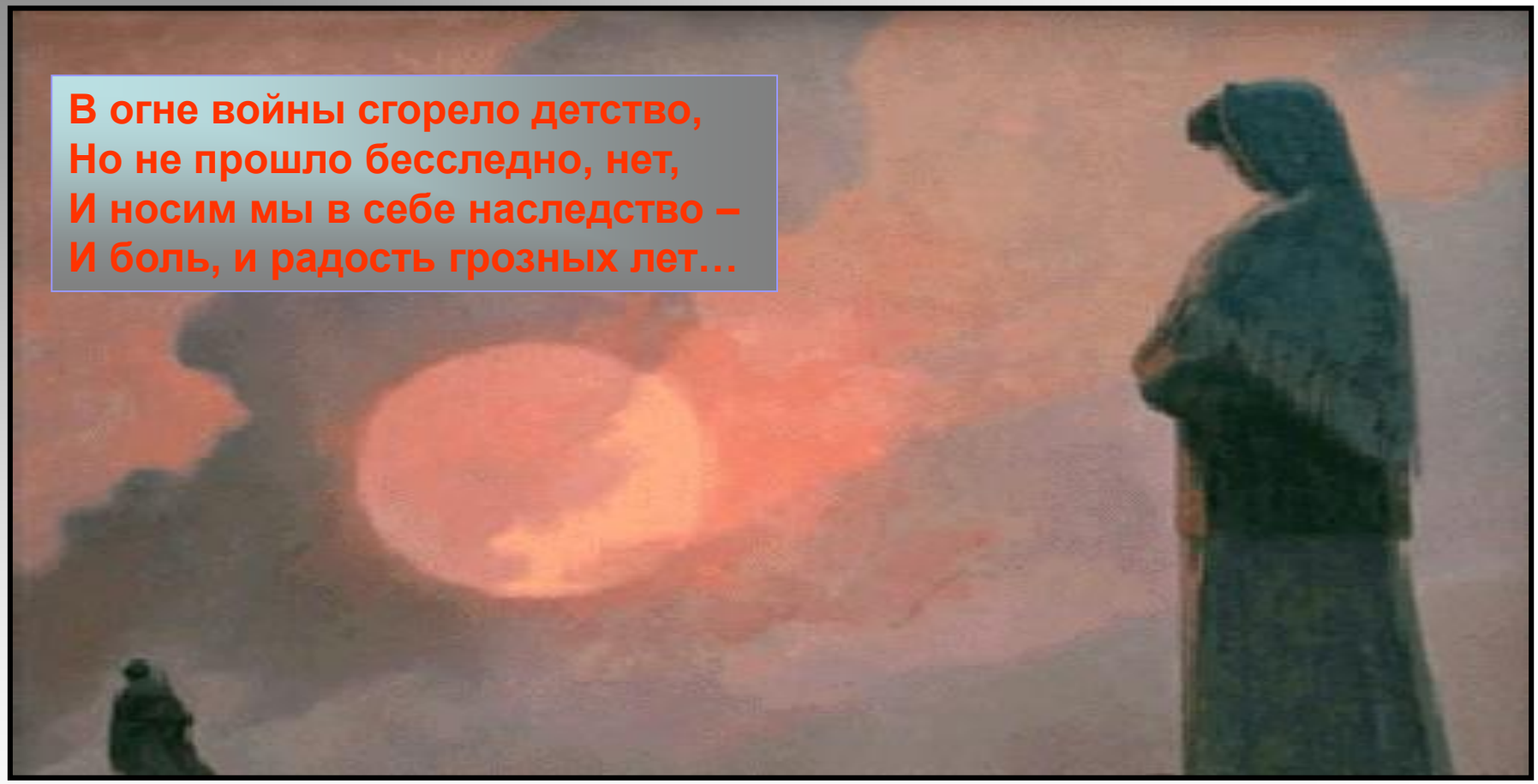

В огне войны сгорело детство,
Но не прошло бесследно, нет,
И носим мы в себе наследство –
И боль, и радость грозных лет…

Каждый год 22 июня в храмах готовятся к литургии , посвящённой празднику ВСЕХ СВЯТЫХ,В ЗЕМЛЕ РОССИЙСКОЙ ПРОСИЯВШИХ.

Но тогда, в 1941, всё было иначе…

Как внезапно ворвалась война в детство и юность мальчишек и девчонок… Сколько тогда бродило по огненным дорогам бездомных и обездоленных детей, изголодавшихся, потерявших родных и близких!

Глаза девчонки семилетней,
Как два померкших огонька.
На детском личике заметней
Большая ,тяжкая тоска.
Она молчит, о чем не спросишь,
Пошутишь с ней- молчит в ответ,
Как будто ей не семь ,не восемь,
А много ,много горьких лет.

Трудно было всем, и дети были не исключением, потому что на войне детей не бывает. И те ,что попали на войну , должны были расстаться с детством.

В эти дни невеселые
Мы росли во дворах.
Годы были нешкольные,
Всюду слезы и страх

Апельсины, бананчики
Кушать мы не могли –
На картошки очисточках
Атаманы росли

В марте 1943 в белорусской деревне Хатынь появилось около 300 карателей. Они согнали жителей деревни в большой сарай, который облили бензином и подожгли. Выбегавших из огня встречала автоматная очередь. Кричали дети, плакали взрослые, задыхались и горели люди.

Среди 149 сгоревших в Хатыни- 75 детей. На мемориальной плите одного из сгоревших домов имена погибших. Одна семья:

Новицкий Александр Романович
Новицкая Александра
Новицкий Лёня 15 лет
Новицкий Женя 13 лет
Новицкая Маша 11 лет
Новицкая Аня 9 лет
Новицкий Костя 5 лет
Новицкий Антон 4 года
Новицкий Миша 2 года

Много пережито в суровые годы войны: опалённые города, стёртые с лица земли селения, разрушенные старинные памятники, виселицы, рвы, наполненные трупами, грудных младенцев, раздавленных немецкими танками, расстрелянных женщин, стариков, детей.

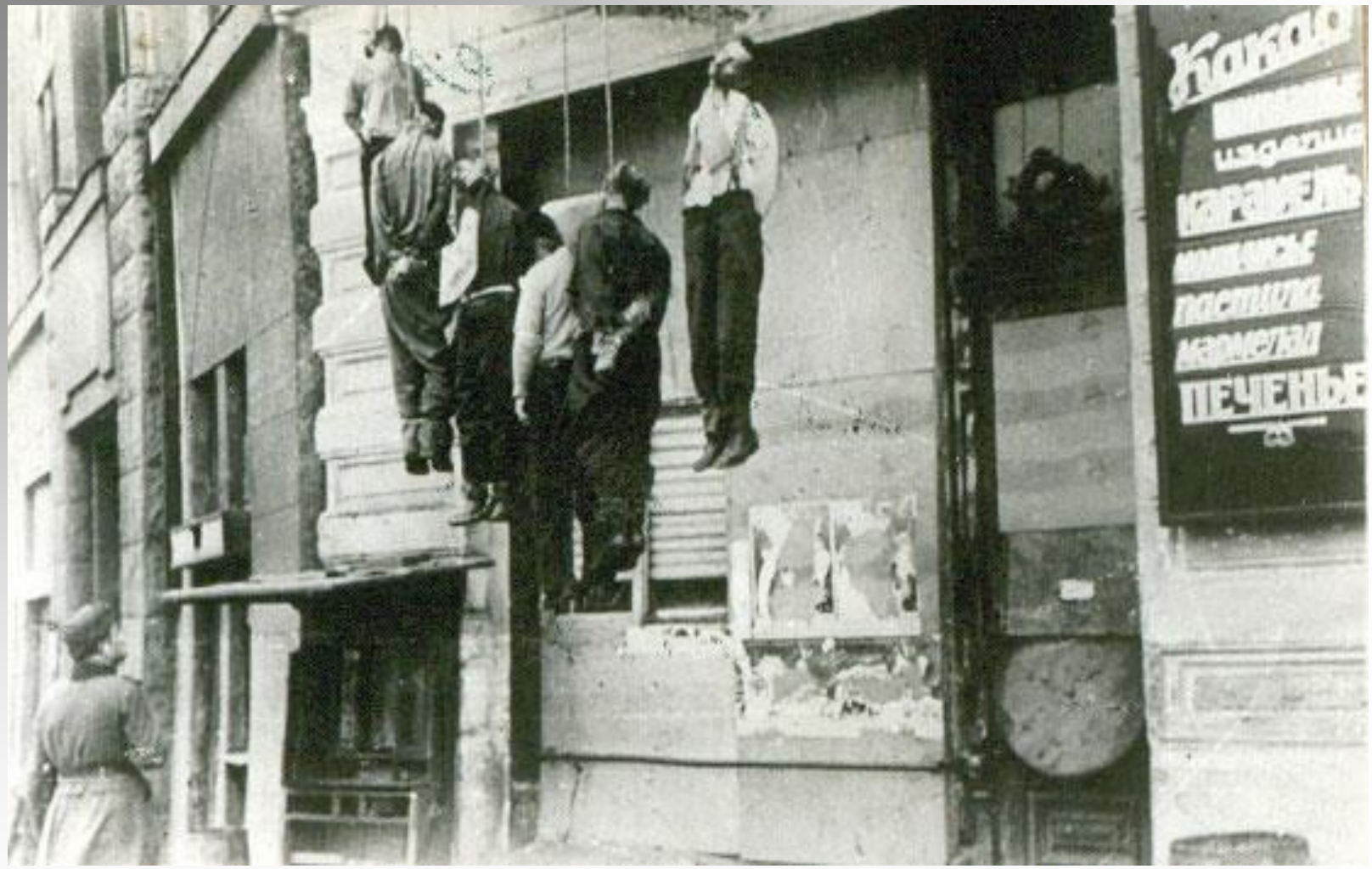
Какао
Карамель
Пастила
Мармелад
ПЕЧЕНЬЕ

Мир содрогнулся, узнав о газовых камерах Майданека, о печах Освенцима и других «фабриках смерти» в Польше, Эльзасе, Латвии, Голландии.

ARBEIT
MACHT FREI

28320

Освенцим

Печь Освенцима

Газовая камера

Печь Дахау

קיינמאָל מער
PLUS JAMAIS
NEVER AGAIN
NIE WIEDER
НИКОГДА БОЛЬШЕ

С 1943 года Красная Армия перешла в наступление. Советские солдаты шаг за шагом, с потом и кровью освобождали родную землю. Сколько среди них, подростков, Надев сапоги и шинели, взяв в руки оружие, становились воспитанниками полков. И это были уже не сироты с попранным детством, а солдаты, смысл жизни которых – подвиг во имя Отчизны.

Они сражались за Родину

Иван Огнев был образцовым солдатом (Судьба неизвестна)

Сын полка Марат Нигмадзянов из 508 – го стрелкого полка174 –й стрелковой дивизии

Дочь полка Вера Белякова

Юнги Дунайской речной флотилии

Сын полка – артиллерист из 52–й армии

Сын полка, за доблесть и отвагу награждённый орденом Красной Звезды

Сын полка и Людвик Свобода

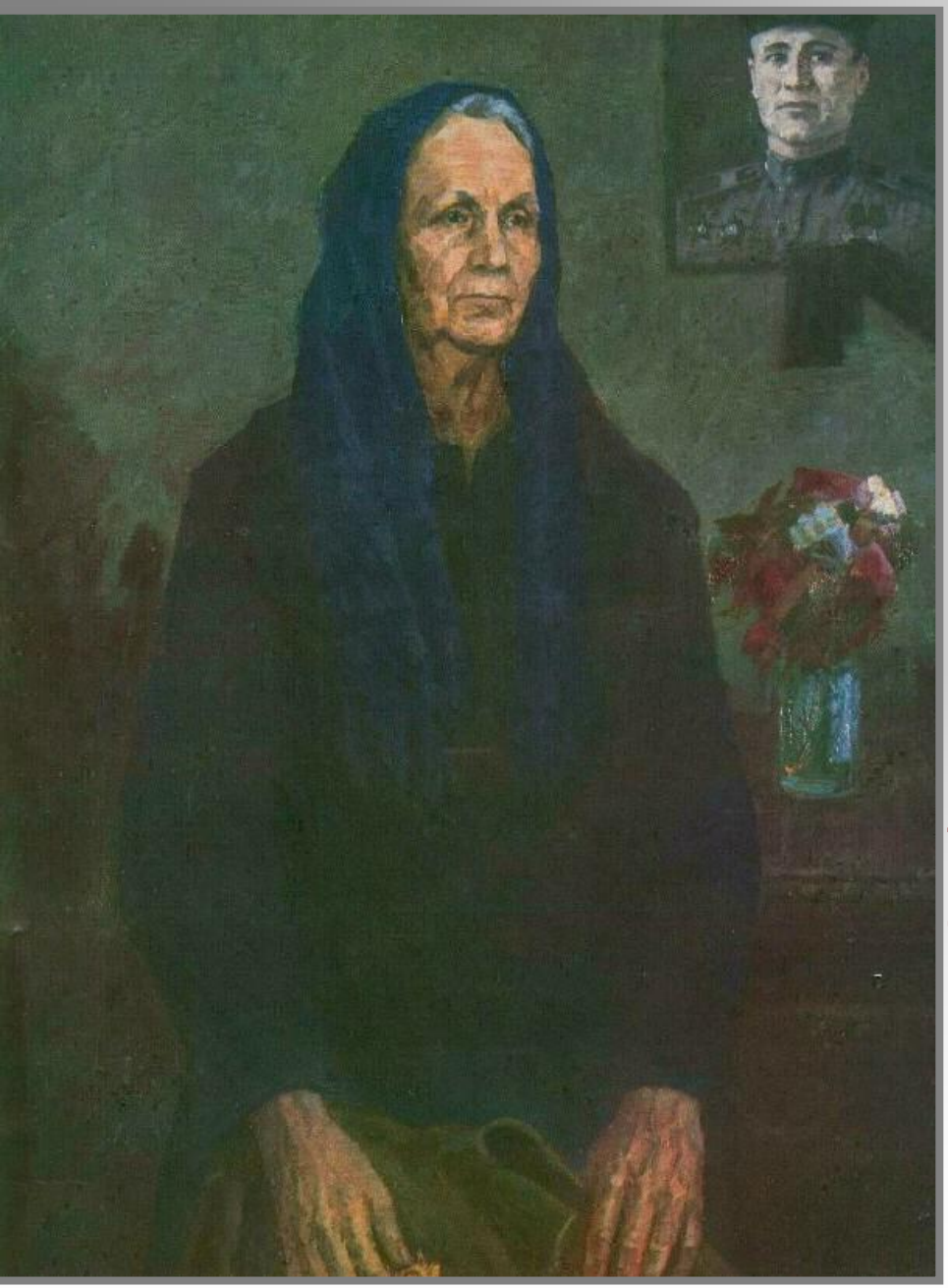

Вновь скупая слеза сторожит тишину,

Вы о жизни мечтали, уходя на войну.

Сколько юных тогда не вернулось назад,

Не дожив, не допев, под гранитом лежат.

Глядя в вечный огонь –

тихой скорби сиянье –

Ты послушай святую минуту молчанья.

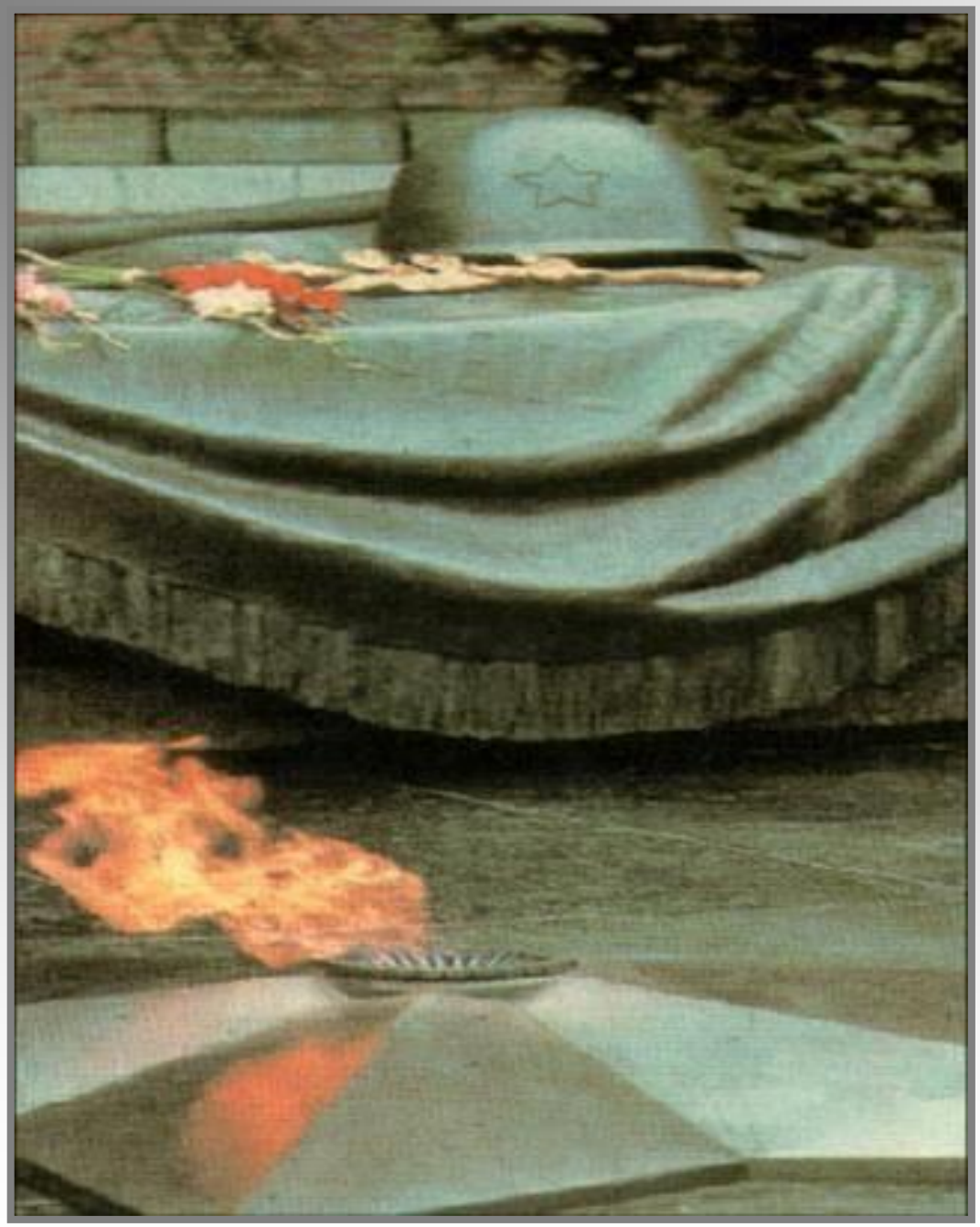

Война унесла жизни **55 700** тюменцев.

С войны не вернулись свыше **5 700** уроженцев Тобольска.

Композиция «Стоять насмерть»

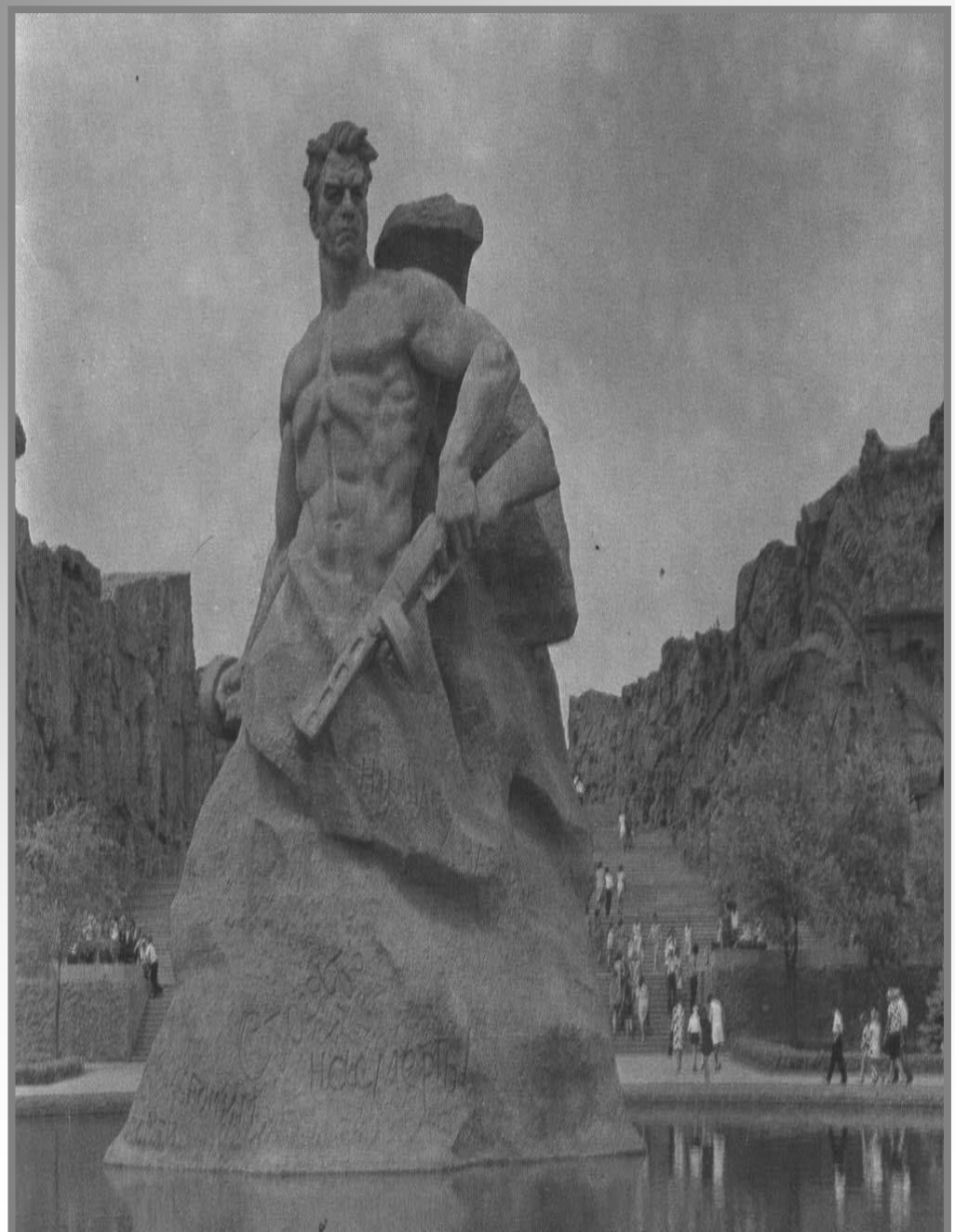

Мемориал мужества г.Севастополь

Памятник в Софии

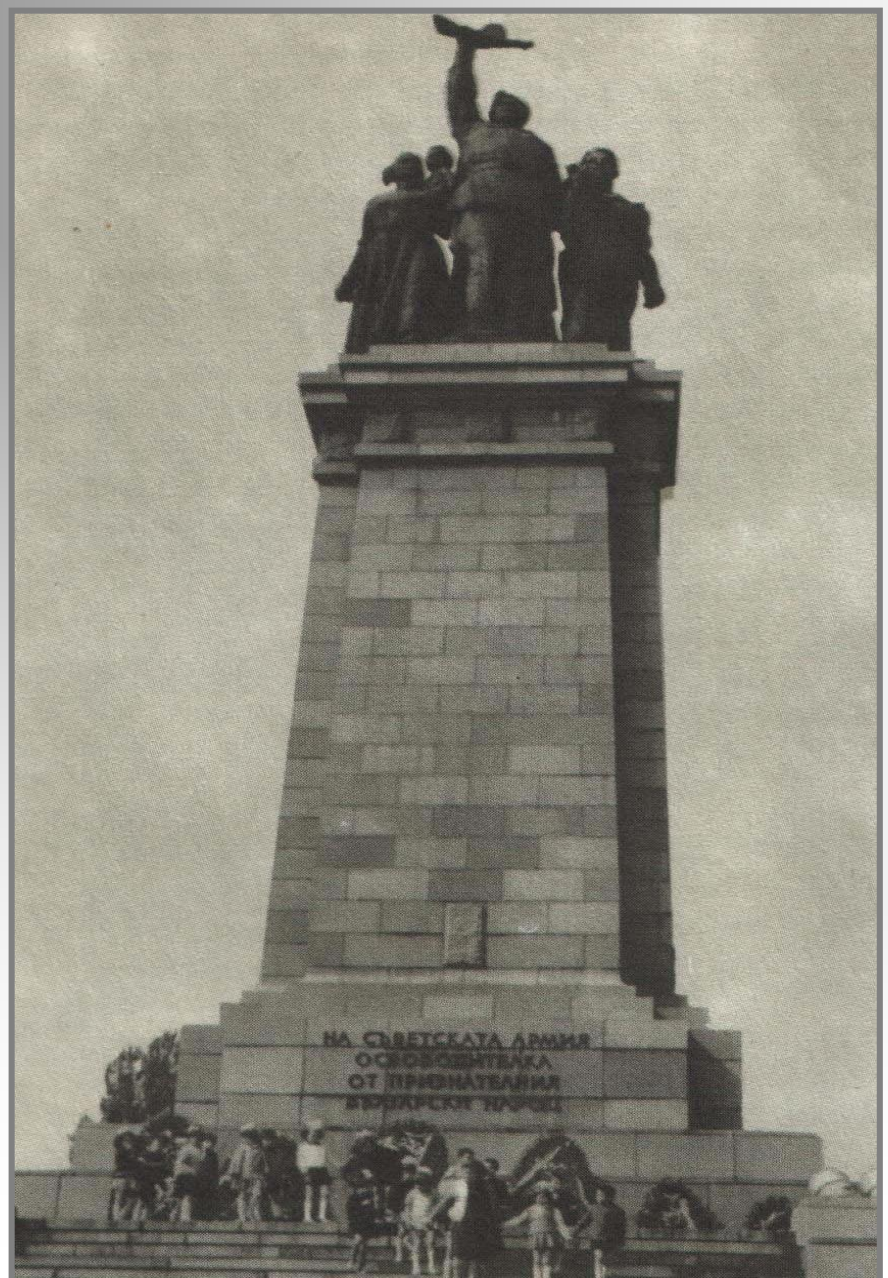

Памятник героям - комсомольцам

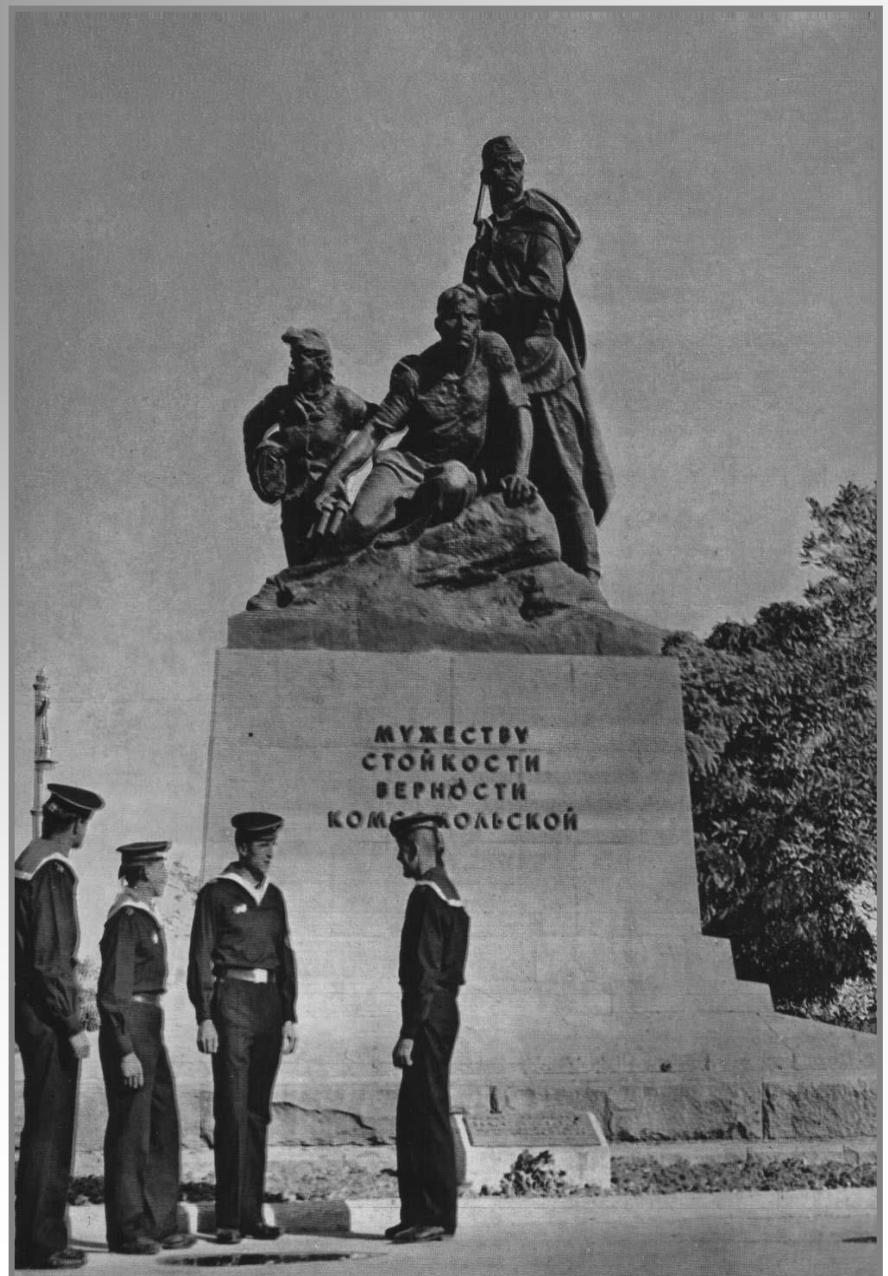

Памятник советскому войну – освободителю

Радужным салютом прогремела долгожданная и выстраданная ПОБЕДА.

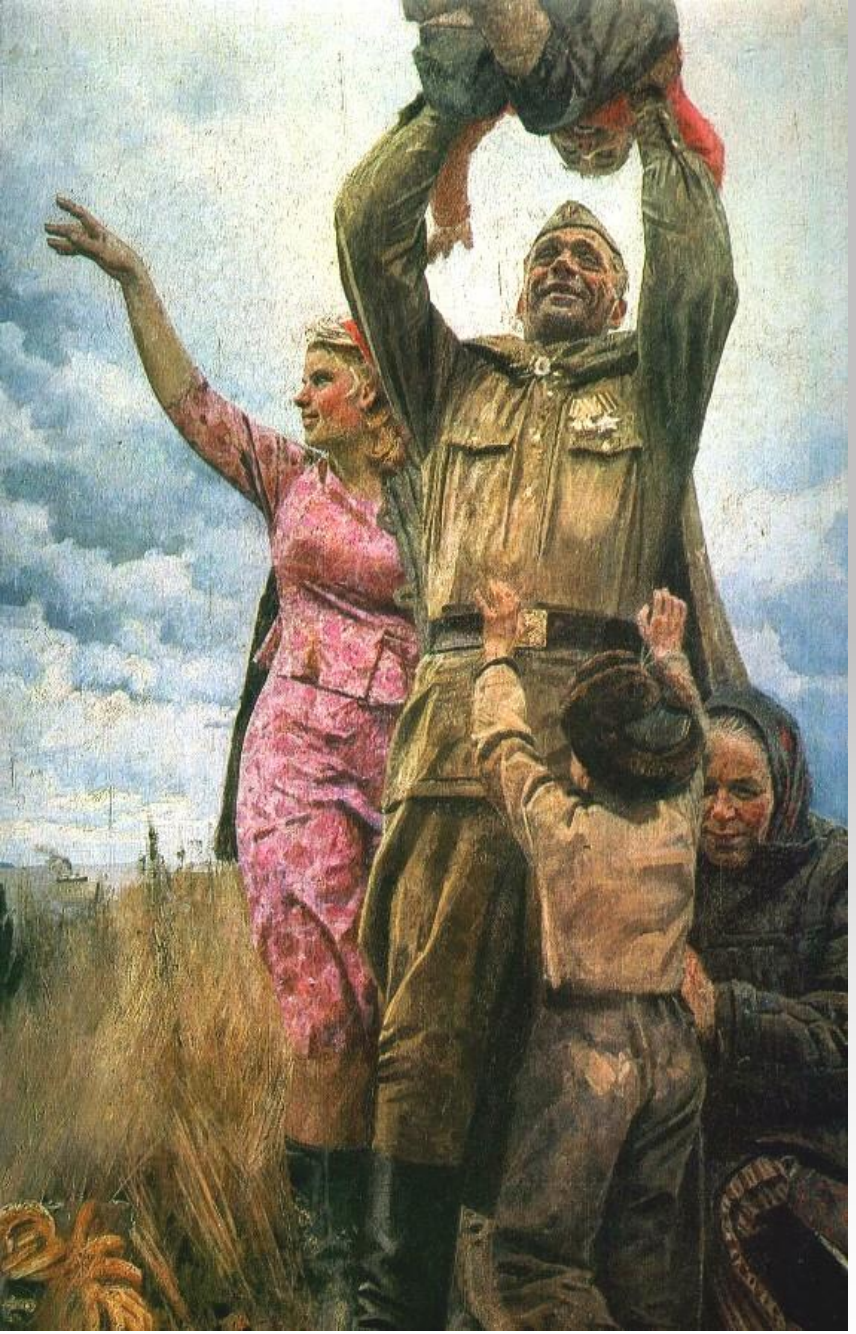

Задохнулись канонады.
В мире тишина
На большой земле однажды
Кончилась война.
Будем жить, встречать рассветы,
Верить и любить.
Только не забыть бы это!
Все лишь бы не забыть,
Как всходило солнце в гари
И кружилась мгла,
А в реке меж - берегами
Кровушка текла.
Были черными березы,
Долгими года.
Были выплаканы слезы -
Вдовьи – навсегда…
Вот опять пронзает лето солнечная нить.
Только не забыть бы это!
Лишь бы не забыть!

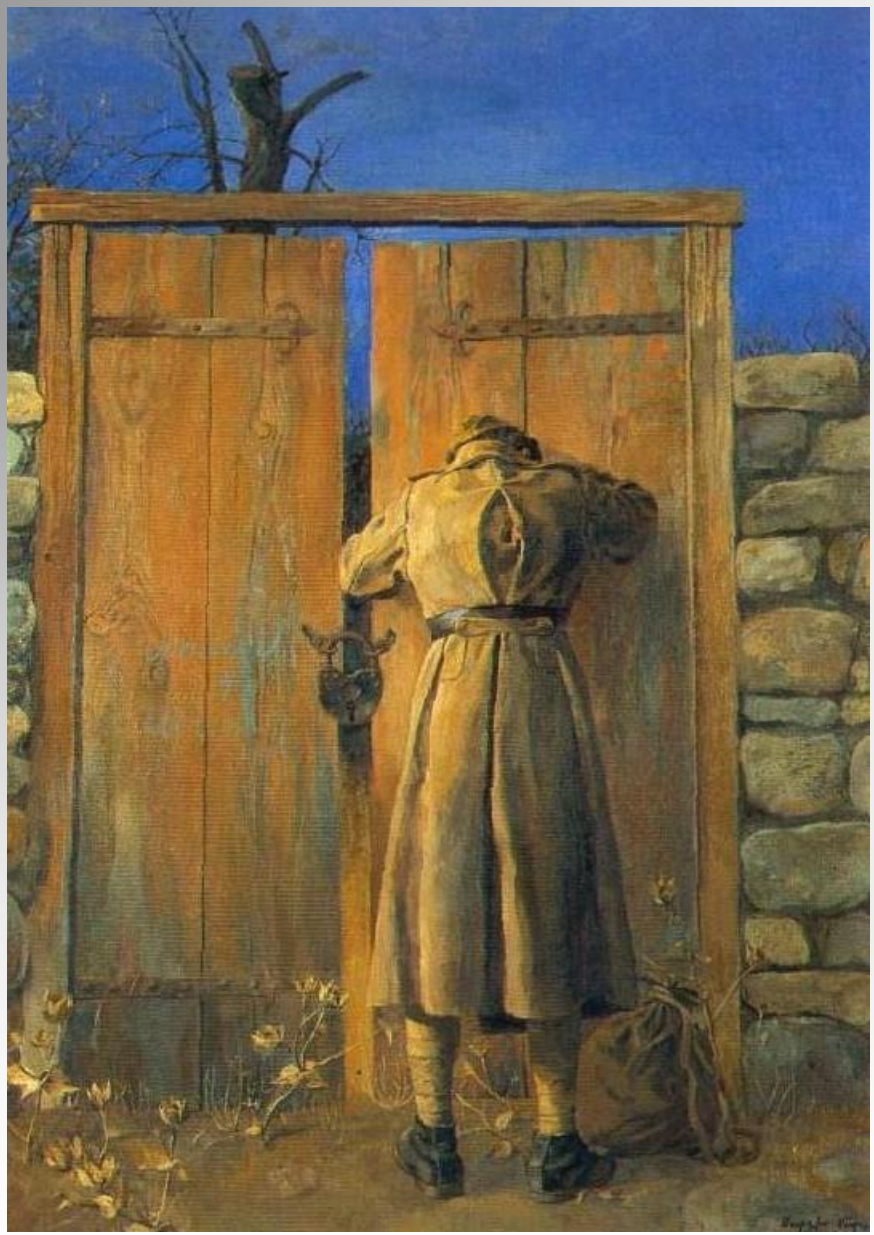

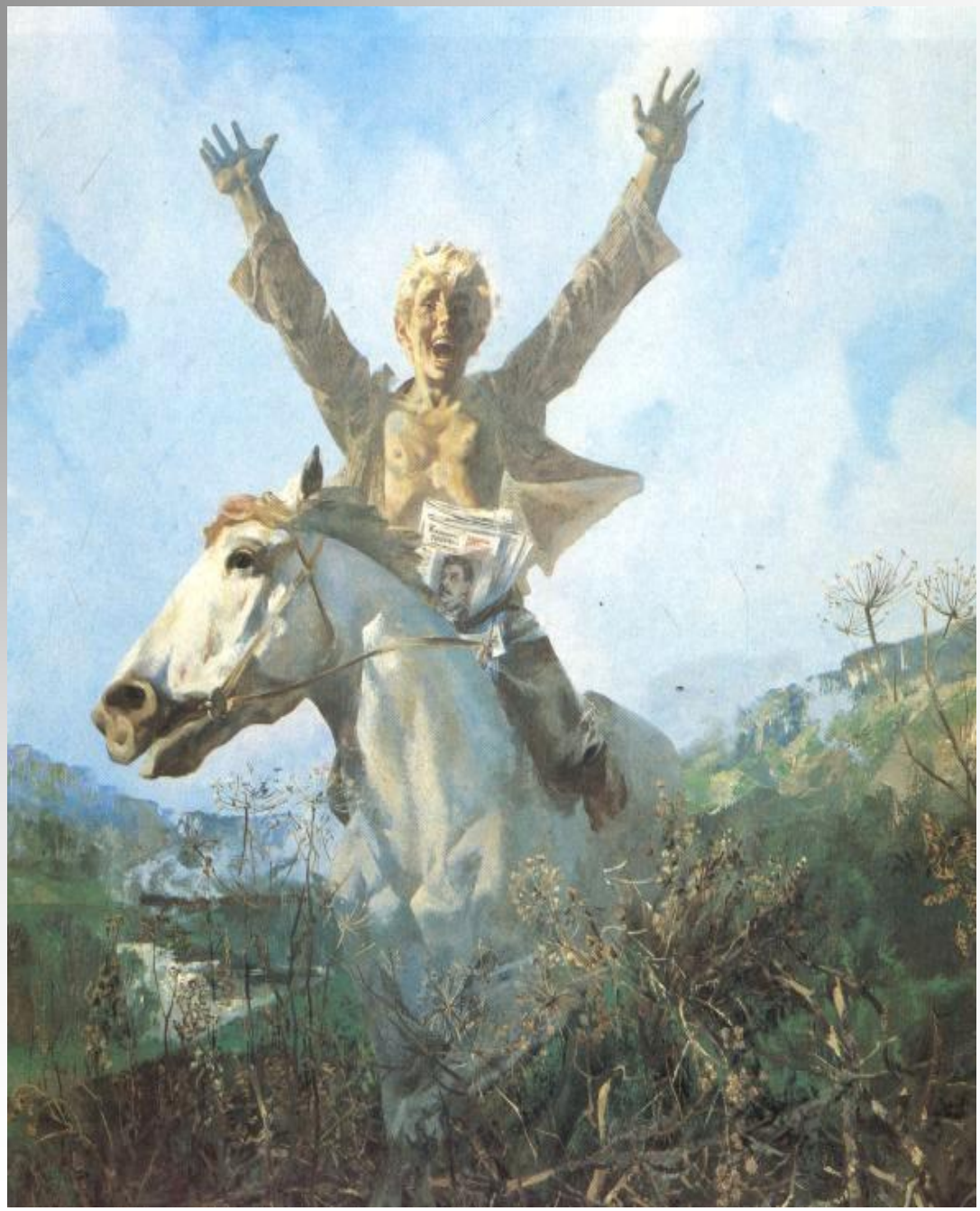

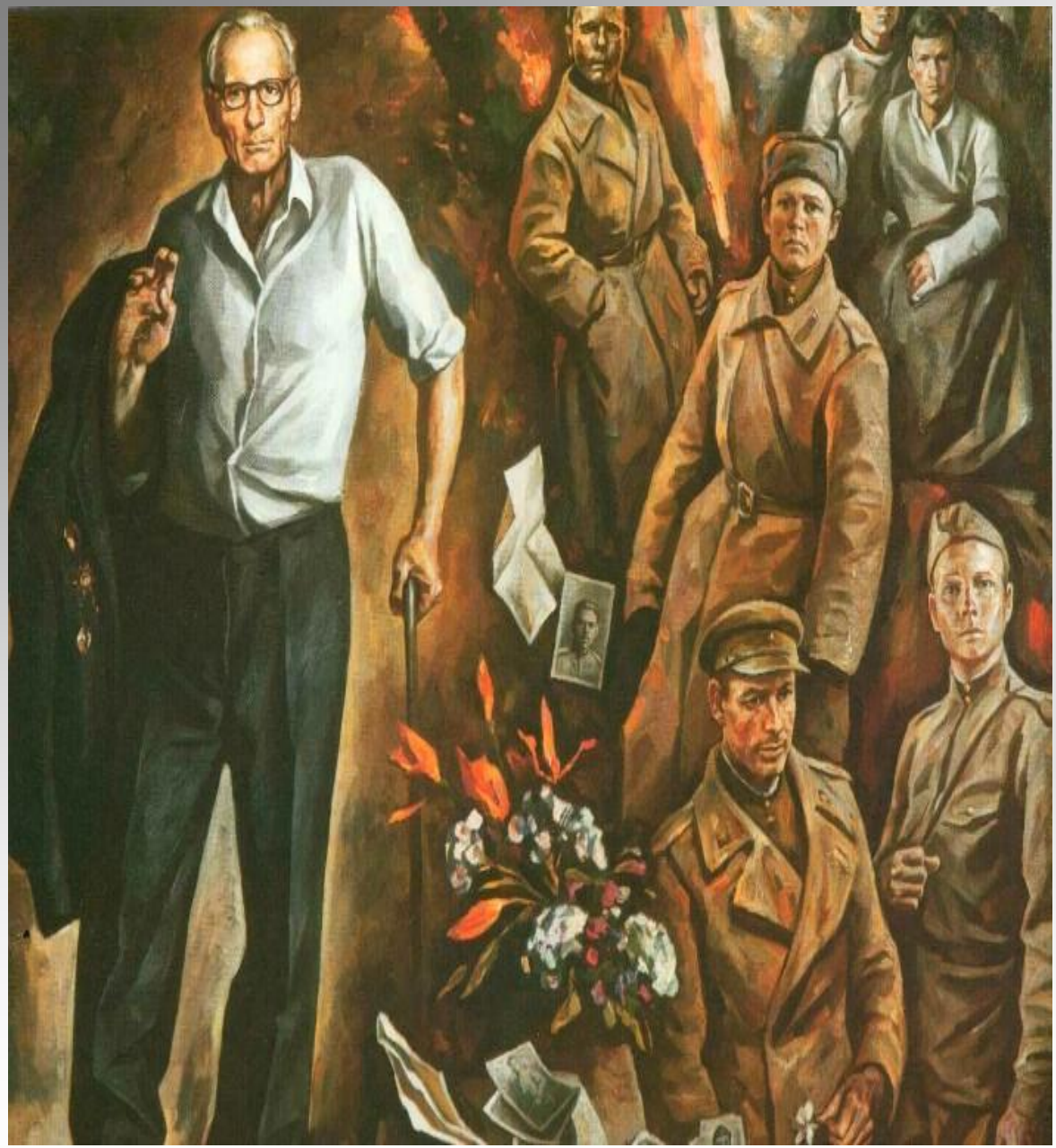

Эта память – верьте, люди –

Всей земли нужна…

Если мы войну забудем,

Вновь придёт она.

Книги о Великой Отечественной войне

Козько В. Судный день: Повесть / Путеводная звезда. – 2006. – с.2-76

Эту повесть белорусского писателя нельзя читать без волнения. Маленьким мальчиком, вслед за толпой идущих взрослых, забрёл он в страшное Азарическое болото – многотысячный тифозный заслон, устроенный немцами для Красной Армии, и чудом выжил. Выжил, чтобы поведать нам свою правду.

Воронкова Л. Девочка из города:
Повесть / Л.Воронкова – (Любое издание)

Повесть о девочке Валентине, потерявшей родителей во время войны, которую приняла в свою семью простая русская женщина Дарья Шалихина, о том, как постепенно к девочке возвращается радость детства, как она сближается с новой семьёй, с деревенскими ребятами.

Катаев В. Сын полка:/ В.Катаев – (Любое издание).

Повесть о судьбе простого деревенского мальчишки Вани Солнцева, у которого война отняла родных и дом. Волей случая он попадает в полк советской армии, становится смелым разведчиком и мстит фашистам за своё горе и утраченное детство.